1. APRESENTAÇÃO

Na semana de 12/11 a 18/11/2022 houve precipitação em todas as bacias hidrográficas de interesse do SIN. Os maiores totais de precipitação foram observados nas bacias dos rios Paranapanema, os trechos alto e médio do rio São Francisco, a cabeceira do rio Grande e a incremental à UHE Itaipu.

Na semana de 19/11 a 25/11/2022 há previsão de manutenção da condição de precipitação no trecho médio da bacia do rio São Francisco e no médio e baixo Tocantins e Xingu. Além disso, deve ocorrer precipitação de intensidade fraca nas bacias dos rios Jacuí, Uruguai, Iguaçu, Paranapanema, Tietê e na incremental à UHE Itaipu e chuva fraca a moderada na bacia do rio Madeira. No final da semana deve ocorrer precipitação nas bacias dos rios Grande, Paranaíba, alto-médio São Francisco, Tocantins e Xingu.

Para a semana operativa de 19/11 a 25/11/2022, houve oferta de energia da República Oriental do Uruguai. De acordo com o Art. 2º da Portaria MME nº 339, de 15 de agosto de 2018, as ofertas para importação de energia não foram consideradas na elaboração do PMO. Para a referida semana, não houve oferta de energia da República da Argentina.
Os valores médios semanais do Custo Marginal de Operação – CMO dos subsistemas do SIN sofreram as seguintes alterações em relação à semana anterior:

- SE/CO: manteve-se em R$ 0,00/MWh
- Sul: manteve-se R$ 0,00/MWh
- Nordeste: manteve-se em R$ 0,00/MWh
- Norte: manteve-se em R$ 0,00/MWh

Desde o dia 01/01/2020, o despacho por ordem de mérito é indicado diariamente pelos resultados do modelo DESSEM. Assim, o despacho por ordem de mérito semanal, conforme publicado nesse documento, tem caráter apenas informativo. Da mesma forma, desde o dia 01/01/2021, a formação de preço deixou o formato semanal/patamar de carga e passou a ser horário, de acordo também com os resultados do modelo DESSEM.

2. NOTÍCIAS

Nos dias 24 e 25 de novembro será realizada a reunião de elaboração do PMO de Dezembro de 2022, com transmissão ao vivo através do site do ONS.

3. ANÁLISE DAS CONDIÇÕES HIDROMETEOROLÓGICAS

3.1. PREVISÃO PARA A PRÓXIMA SEMANA

No início da próxima semana operativa a atuação de uma frente fria semi estacionária no litoral sul da Bahia mantém a condição de precipitação no trecho médio da bacia do rio São Francisco e no médio e baixo Tocantins e Xingu (Figura 1). O avanço de uma nova frente fria pela região Sul e litoral de São Paulo ocasiona precipitação de intensidade fraca nas bacias dos rios Jacuí, Uruguai, Iguaçu,

O conteúdo desta publicação foi produzido pelo ONS com base em dados e informações de conhecimento público. É de responsabilidade exclusiva dos agentes e demais interessados a obtenção de outros dados e informações, a realização de análises, estudos e avaliações para fins de tomada de decisões, definição de estratégias de atuação, assunção de compromissos e obrigações e quaisquer outras finalidades, em qualquer tempo e sob qualquer condição. É proibida a reprodução ou utilização total ou parcial do presente sem a identificação da fonte.

Paranapanema, Tietê e na incremental a UHE Itaipu e chuva fraca a moderada na bacia do rio Madeira. No final da semana a atuação de áreas de instabilidade nas regiões Sudeste e Centro-Oeste ocasiona precipitação nas bacias dos rios Grande, Paranaíba, alto-médio São Francisco, Tocantins e Xingu.

Figura 1 - Precipitação acumulada prevista pelo modelo ECMWF - 19 a 25/11/2022

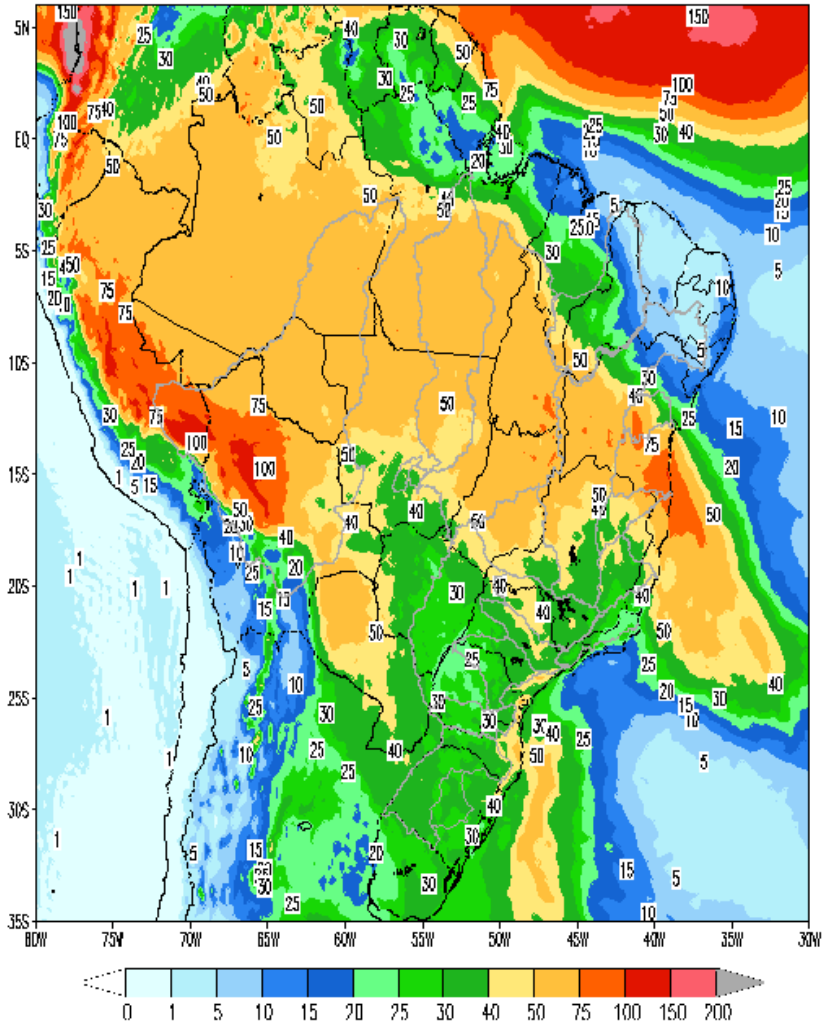

Em comparação com os valores estimados para a semana em curso, prevê-se para a próxima semana operativa ascensão nas afluências dos subsistemas Sudeste, Nordeste e Norte e recessão nas afluências do subsistema Sul. A previsão mensal para novembro indica a ocorrência de afluências abaixo da média histórica para os subsistemas Sudeste, Sul e Nordeste e acima da média histórica para o subsistema Norte.

Tabela 1 – Previsão de ENAs da Revisão 3 de novembro/2022

Revisão 3 do PMO de Novembro/2022 - ENAs previstas				
Subsistema	19/11 a 25/11/2022		Mês de novembro	
	MWmed	%MLT	MWmed	%MLT
SE/CO	26.069	83	26.988	86
S	5.631	60	8.106	87
NE	3.985	75	4.073	77
N	7.215	179	5.735	142

O conteúdo desta publicação foi produzido pelo ONS com base em dados e informações de conhecimento público. É de responsabilidade exclusiva dos agentes e demais interessados a obtenção de outros dados e informações, a realização de análises, estudos e avaliações para fins de tomada de decisões, definição de estratégias de atuação, assunção de compromissos e obrigações e quaisquer outras finalidades, em qualquer tempo e sob qualquer condição. É proibida a reprodução ou utilização total ou parcial do presente sem a identificação da fonte.

4. PREVISÃO DE CARGA

A desaceleração continua se aprofundando na Indústria. De acordo com divulgação da FGV em outubro/22, o nível de utilização da capacidade instalada apresentou queda pelo terceiro mês seguido, houve piora da percepção sobre a procura interna e externa por produtos industriais, aumento do nível de estoques e ainda dificuldades na obtenção de insumos por alguns segmentos. Além disso, de acordo com avaliação da FGV, há uma piora das expectativas que pode estar relacionada a uma desaceleração global prevista e um cenário econômico brasileiro que considera uma inflação acima da meta para 2023 e por isso uma política mais contracionista. Em novembro/22, de acordo com o resultado do Índice de Confiança do Empresário Industrial (ICEI), da Confederação Nacional da Indústria (CNI), o desempenho da Indústria deve continuar no mesmo sentido. O indicador apresentou recuo 8,5 pontos em relação a outubro/22 está em 51,7 pontos. Apesar da forte queda, o indicador permanece acima da linha divisória de 50 pontos indicando que os empresários da indústria seguem confiantes. De acordo a CNI, a queda é explicada, em grande medida, pela piora do Índice de Expectativas. O Índice de Condições Atuais, outro componente do ICEI, recuou 3,7 pontos para 53,2 pontos. Ao permanecer acima dos 50 pontos, o índice continua apontando melhora das condições atuais da economia brasileira e das empresas em relação aos seis meses anteriores. Na avaliação dos empresários, contudo, a percepção de melhora se mostra mais fraca e menos disseminada que no mês de outubro.

As previsões de carga para a próxima semana operativa também levaram em consideração as sinalizações meteorológicas para o período, que indicam para as capitais dos subsistemas Sudeste/Centro-Oeste e Sul, manutenção do comportamento observado na semana em curso, cujas temperaturas observadas foram superiores às registradas nas primeiras semanas do mês, e também em relação às previstas durante a consolidação das previsões de carga para a semana atual. Cabe destacar que somente Florianópolis, seguirá como exceção e deverá apresentar suave declínio nas temperaturas.

As capitais dos subsistemas Nordeste e Norte deverão apresentar temperaturas elevadas, apesar expectativa de ocorrência de precipitação durante todo o período, com destaque apenas para Salvador, que deverá apresentar pequena redução de temperatura em decorrência desse fator.

Para o mês de novembro/22, os valores de carga previstos indicam variações negativas de 1,8% para o subsistema Sudeste/Centro-Oeste, 8,2% para o subsistema Sul e % 3,8 para o subsistema Nordeste em comparação com novembro do ano passado. Para o subsistema Norte é esperada uma taxa de crescimento de 7,2% em relação ao mesmo mês do ano anterior. Cabe destacar que a taxa apresentada no subsistema Norte está associada a retomada de carga de um CL da rede básica que vem se dando de forma gradativa ao longo dos últimos meses.

O conteúdo desta publicação foi produzido pelo ONS com base em dados e informações de conhecimento público. É de responsabilidade exclusiva dos agentes e demais interessados a obtenção de outros dados e informações, a realização de análises, estudos e avaliações para fins de tomada de decisões, definição de estratégias de atuação, assunção de compromissos e obrigações e quaisquer outras finalidades, em qualquer tempo e sob qualquer condição. É proibida a reprodução ou utilização total ou parcial do presente sem a identificação da fonte.

Tabela 2 – Evolução da carga do PMO de Novembro 2022

Subsistema	CARGA SEMANAL (MWmed)					CARGA MENSAL (MWmed)	
	1ª Sem	2ª Sem	3ª Sem	4ª Sem	5ª Sem	nov/22	Var. (%) nov/22 -> nov/21
SE/CO	38.177	37.913	38.852	40.546	40.541	39.220	-1,8%
Sul	10.647	11.046	11.213	11.528	11.899	11.286	-8,2%
Nordeste	11.512	11.251	11.382	11.541	11.803	11.476	-3,8%
Norte	6.488	6.390	6.684	6.747	6.745	6.614	7,2%
SIN	**66.824**	**66.600**	**68.131**	**70.362**	**70.988**	**68.596**	**-2,5%**

5. PRINCIPAIS RESULTADOS

5.1. CUSTO MARGINAL DE OPERAÇÃO (CMO)

A tabela a seguir apresenta o CMO, por subsistema e patamar de carga para próxima semana operativa.

Tabela 3 – CMO por patamar de carga

Patamares de Carga	CMO (R$/MWh)			
	SE/CO	S	NE	N
Pesada	**0,00**	**0,00**	**0,00**	**0,00**
Média	**0,00**	**0,00**	**0,00**	**0,00**
Leve	**0,00**	**0,00**	**0,00**	**0,00**
Média Semanal	**0,00**	**0,00**	**0,00**	**0,00**

Os Custos Marginais de Operação, em valores médios semanais, para as semanas operativas deste mês são nulos.

5.2. POLÍTICA DE OPERAÇÃO ENERGÉTICA

Para esta semana operativa, está prevista a seguinte política de intercâmbio de energia entre regiões:

Região SE/CO → Geração hidráulica visando a preservação dos armazenamentos e controle de cotas.

Região Sul → Utilização da geração hidráulica de acordo com os condicionantes hidráulicos e das condições de atendimento à carga do SIN, atendendo todos os patamares de carga.

Região NE → Uso mais elevado do recurso da cascata do São Francisco, respeitando-se as restrições hidráulicas e as condições de atendimento a carga do SIN.

Região Norte → Exploração das disponibilidades energéticas e fechamento de ponta, considerando uma possível perda parcial da segunda casa de máquinas da UHE Tucuruí.

O conteúdo desta publicação foi produzido pelo ONS com base em dados e informações de conhecimento público. É de responsabilidade exclusiva dos agentes e demais interessados a obtenção de outros dados e informações, a realização de análises, estudos e avaliações para fins de tomada de decisões, definição de estratégias de atuação, assunção de compromissos e obrigações e quaisquer outras finalidades, em qualquer tempo e sob qualquer condição. É proibida a reprodução ou utilização total ou parcial do presente sem a identificação da fonte.

6. GERAÇÃO TÉRMICA

A Figura 2 apresenta, para cada subsistema, o despacho térmico por modalidade indicado pelo Decomp para a próxima semana operativa.

Figura 2 – Geração térmica para a próxima semana operativa

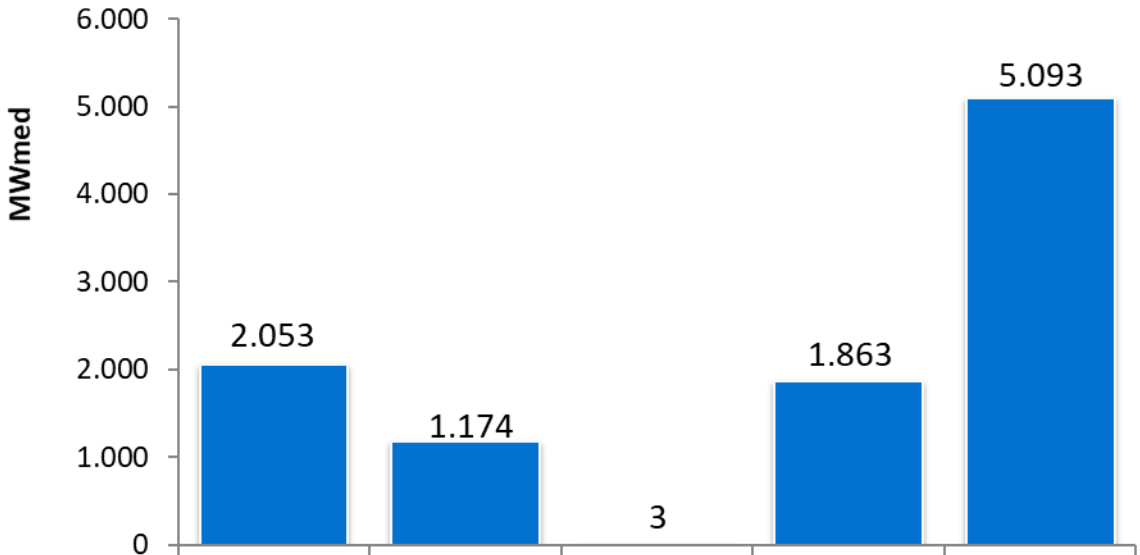

	SE/CO	SUL	NE	NORTE	SIN
RESTRIÇÃO ELÉTRICA	0	0	0	0	0
INFLEXIBILIDADE	2053	1174	3	1863	5093
ORDEM DE MÉRITO	0	0	0	0	0

Na tabela a seguir é apresentada a indicação de despacho antecipado por ordem de mérito de custo para a semana de 21/01/2023 a 27/01/2023.

Tabela 4 – UTEs com contrato de combustível GNL

UTE			Benefício (R$/MWh)		
Nome	Cod	CVU (R$/MWh)	Carga Pesada	Carga Média	Carga Leve
SANTA CRUZ	86	337,18	0,00 (2)	0,00 (2)	0,00 (2)
LUIZORMELO	15	520,57	0,00 (2)	0,00 (2)	0,00 (2)
PSERGIPE I	224	403,58	0,00 (2)	0,00 (2)	0,00 (2)

(1) Comandado o despacho antecipado por ordem de mérito de custo nesse patamar

(2) NÃO foi comandado o despacho antecipado por ordem de mérito de custo nesse patamar

Assim sendo, não há previsão de despacho antecipado por ordem de mérito de custo para as UTE Santa Cruz, Luiz O. R. Melo e Porto Sergipe I, para a semana de 21/01 a 27/01/2023.

A UTE Santa Cruz tem previsão de despacho por inflexibilidade, declarada pelo agente, até 30/12/2022 e no período de 07/01 a 20/01/2023.

O conteúdo desta publicação foi produzido pelo ONS com base em dados e informações de conhecimento público. É de responsabilidade exclusiva dos agentes e demais interessados a obtenção de outros dados e informações, a realização de análises, estudos e avaliações para fins de tomada de decisões, definição de estratégias de atuação, assunção de compromissos e obrigações e quaisquer outras finalidades, em qualquer tempo e sob qualquer condição. É proibida a reprodução ou utilização total ou parcial do presente sem a identificação da fonte.

7. IMPORTAÇÃO DE ENERGIA

7.1. República Oriental do Uruguai

Para a próxima semana operativa, foram declaradas as seguintes ofertas de importação de energia da República Oriental do Uruguai para o Sistema Interligado Nacional - SIN através da conversora de Melo (500 MW).

- **Enel**

Tabela 5 – Energia ofertada para importação

	Oferta de Energia para a Semana de 19/11 a 25/11 (MWmed)						
	Bloco 1	Bloco 2	Bloco 3	Bloco 4	Bloco 5	Bloco 6	Total
Carga Pesada	50	50	50	50	25	25	250
Carga Média	50	50	50	50	25	25	250
Carga Leve	50	50	50	50	25	25	250
CVU (R$/MWh)	539,93	996,04	1.596,15	1.802,63	2.544,70	2.815,71	

- **BTG Pactual**

Tabela 6 – Energia ofertada para importação

	Oferta de Energia para a Semana de 19/11 a 25/11 (MWmed)						
	Bloco 1	Bloco 2	Bloco 3	Bloco 4	Bloco 5	Bloco 6	Total
Carga Pesada	50	50	50	50	25	25	250
Carga Média	50	50	50	50	25	25	250
Carga Leve	50	50	50	50	25	25	250
CVU (R$/MWh)	590,63	1.095,00	1.755,65	1.982,97	2.799,90	3.098,26	

7.2. República da Argentina

- **Enel**

Para esta semana operativa, não houve oferta de importação de energia da República da Argentina.

Nota: Detalhes sobre a importação de energia vide Portaria Nº 339, de 15 de agosto de 2018 disponível em: http://pesquisa.in.gov.br/imprensa/jsp/visualiza/index.jsp?data=17/08/2018&jornal=515&pagina=60&totalArquivos=136

O conteúdo desta publicação foi produzido pelo ONS com base em dados e informações de conhecimento público. É de responsabilidade exclusiva dos agentes e demais interessados a obtenção de outros dados e informações, a realização de análises, estudos e avaliações para fins de tomada de decisões, definição de estratégias de atuação, assunção de compromissos e obrigações e quaisquer outras finalidades, em qualquer tempo e sob qualquer condição. É proibida a reprodução ou utilização total ou parcial do presente sem a identificação da fonte.

8. ARMAZENAMENTOS OPERATIVOS

Para uma melhor avaliação de diversos cenários hidrometeorológicos, notadamente, aqueles de curto prazo e suas influências nas previsões de vazões nos subsistemas, os resultados desta revisão do PMO contemplam cenários de afluências visando melhor representar a ocorrência de precipitação e, consequentemente, seus efeitos sobre as afluências e armazenamentos.

Além dos resultados associados ao valor esperado das previsões de afluências, as simulações operativas também foram realizadas com os limites superior e inferior das previsões de afluências. Apresentamos a seguir as correspondentes energias naturais afluentes e os resultados obtidos com a aplicação dos diferentes cenários de afluência.

Tabela 7 – Previsão de ENA dos cenários de sensibilidade

Subsistema	ENERGIAS NATURAIS AFLUENTES					
	Previsão Mensal					
	LI		VE		LS	
	(MWmed)	%MLT	(MWmed)	%MLT	(MWmed)	%MLT
SE/CO	23.627	**75**	26.988	**86**	30.369	**97**
Sul	7.202	**77**	8.106	**87**	8.926	**95**
Nordeste	3.549	**67**	4.073	**77**	4.592	**87**
Norte	5.042	**125**	5.735	**142**	6.428	**160**

Tabela 8 – Previsão de %EARmáx para o final do mês

Subsistema	% EARmáx 18/11	% EARmáx - 30/11		
	NÍVEL INICIAL	NÍVEL PMO		
	VE	LI	VE	LS
SE/CO	**47,9**	**45,9**	**47,8**	**49,2**
Sul	**85,9**	**81,1**	**82,9**	**87,0**
Nordeste	**59,2**	**58,3**	**59,5**	**60,7**
Norte	**54,4**	**49,5**	**51,6**	**50,8**

O conteúdo desta publicação foi produzido pelo ONS com base em dados e informações de conhecimento público. É de responsabilidade exclusiva dos agentes e demais interessados a obtenção de outros dados e informações, a realização de análises, estudos e avaliações para fins de tomada de decisões, definição de estratégias de atuação, assunção de compromissos e obrigações e quaisquer outras finalidades, em qualquer tempo e sob qualquer condição. É proibida a reprodução ou utilização total ou parcial do presente sem a identificação da fonte.

9. RESERVATÓRIOS EQUIVALENTES DE ENERGIA

A seguir são apresentadas as previsões de Energia Natural Afluente para a próxima semana operativa e para o mês de novembro, bem como as previsões de Energia Armazenada nos Reservatórios Equivalentes de Energia – REE, desta revisão do PMO.

Tabela 9 – Previsão de ENA por REE

Valor Esperado das Energias Naturais Afluentes				
REE	Previsão Semanal		Previsão Mensal	
	19/11/2022 a 25/11/2022		nov-22	
	(MWmed)	%MLT	(MWmed)	%MLT
Sudeste	4.302	85	4.606	91
Madeira	5.268	157	3.815	114
Teles Pires	1.050	75	1.122	80
Itaipu	4.571	150	5.336	175
Paraná	8.705	54	9.058	56
Paranapanema	2.099	89	2.987	127
Sul	1.840	39	2.399	51
Iguaçu	3.790	81	5.706	121
Nordeste	3.985	75	4.073	77
Norte	4.181	147	3.276	115
Belo Monte	2.589	267	1.933	200
Manaus	612	295	644	310

Tabela 10 – Previsão de %EARmáx por REE

% Energia Armazenável Máxima		
REE	Previsão Semanal	Previsão Mensal
	25-nov	30-nov
	(%EARmáx)	(%EARmáx)
Sudeste	50,6	51,6
Madeira	13,1	25,2
Teles Pires	38,4	53,8
Itaipu	51,2	86,1
Paraná	43,6	43,6
Paranapanema	79,2	78,8
Sul	72,9	71,9
Iguaçu	94,1	93,7
Nordeste	58,8	59,5
Norte	51,9	51,1
Belo Monte	64,1	73,7
Manaus	59,2	59,6

O conteúdo desta publicação foi produzido pelo ONS com base em dados e informações de conhecimento público. É de responsabilidade exclusiva dos agentes e demais interessados a obtenção de outros dados e informações, a realização de análises, estudos e avaliações para fins de tomada de decisões, definição de estratégias de atuação, assunção de compromissos e obrigações e quaisquer outras finalidades, em qualquer tempo e sob qualquer condição. É proibida a reprodução ou utilização total ou parcial do presente sem a identificação da fonte.

10. DESPACHO TÉRMICO POR MODALIDADE, PATAMAR DE CARGA E USINA

Nas tabelas abaixo, a diferenciação entre geração por inflexibilidade e por ordem de mérito tem caráter informativo, com o objetivo de detalhar a informação de inflexibilidade enviada pelos respectivos agentes para esta revisão do PMO. Ressalta-se que nas etapas de Programação Diária e Tempo Real, o montante despachado nas usinas termelétricas indicadas por ordem de mérito é plenamente intitulado como ordem de mérito.

REGIÃO SUDESTE/CENTRO-OESTE																	
Térmicas Potência (MW)	Combustível	CVU (R$/MWh)	Inflexibilidade			Ordem de Mérito			Total Mérito e INFL.			Razão Elétrica			Total UTE		
			P	M	L	P	M	L	P	M	L	P	M	L	P	M	L
ATLAN_CSA (255)	Resíduos	0,00	148,0	148,0	148,0				148,0	148,0	148,0				148,0	148,0	148,0
CUIABA CC (529)	Gás	---															
W.ARJONA* (177)	Gás	---															
W.ARJONA O* (177)	Diesel	---															
ANGRA 2 (1350)	Nuclear	20,12	810,0	704,0	395,0				810,0	704,0	395,0				810,0	704,0	395,0
ANGRA 1 (640)	Nuclear	31,17	640,0	640,0	640,0				640,0	640,0	640,0				640,0	640,0	640,0
NORTEFLU 1 (400)	Gás	98,80															
NORTEFLU 2 (100)	Gás	115,04															
O.PINTADA (50)	Biomassa	131,75	30,0	30,0	30,0				30,0	30,0	30,0				30,0	30,0	30,0
UTE STAVI (41)	Biomassa	142,32															
PREDILECTA (5)	Biomassa	186,20															
NORTEFLU 3 (200)	Gás	219,20															
ATLANTICO (235)	Resíduos	229,91	218,7	218,7	218,7				218,7	218,7	218,7				218,7	218,7	218,7
ST.CRUZ 34 (436)	Óleo	310,41															
T.LAGOAS (350)	Gás	319,27															
BAIXADA FL (530)	Gás	332,69															
SANTA CRUZ (500)	GNL	337,18	257,8	257,8	257,8				257,8	257,8	257,8				257,8	257,8	257,8
TERMORIO (989)	Gás	381,60															
CUBATAO (216)	Gás	399,49															
SEROPEDICA (360)	Gás	469,28															
PIRAT.12 O (200)	Gás	470,34															
LUIZORMELO (204)	GNL	520,57															
JUIZ DE FO (87)	Gás	522,96															
NPIRATINGA (572)	Gás	654,42															
UTE GNA I (1338)	Gás	655,45															
NORTEFLU 4 (127)	Gás	787,45															
T.MACAE (929)	Gás	886,64															
TNORTE 2 (349)	Óleo	910,86															
CAMPOS (25)	Gás	978,10															
VIANA (175)	Óleo	1124,21															
IBIRITE (235)	Gás	1671,86															
PALMEIR_GO (176)	Diesel	1821,60															
DAIA (44)	Diesel	1832,70															
GOIANIA 2 (140)	Diesel	1932,92															
KARKEY 013 (259)	Gás	1944,94															
KARKEY 019 (116)	Gás	1944,94	18,0	18,0	18,0				18,0	18,0	18,0				18,0	18,0	18,0
PORSUD II (78)	Gás	2179,81															
PORSUD I (116)	Gás	2196,95															
XAVANTES (54)	Diesel	2639,22															
PAULINIA (16)	Gás	2793,57	15,7	15,7	15,7				15,7	15,7	15,7				15,7	15,7	15,7
LORM_PCS (36)	Gás	2922,81	34,6	34,6	34,6				34,6	34,6	34,6				34,6	34,6	34,6
POVOACAO I (75)	Gás	2922,81	72,0	72,0	72,0				72,0	72,0	72,0				72,0	72,0	72,0
VIANA I (37)	Gás	2922,81	36,0	36,0	36,0				36,0	36,0	36,0				36,0	36,0	36,0
TOTAL SE/CO (12752)			2280,8	2174,8	1865,8	0,0	0,0	0,0	2280,8	2174,8	1865,8	0,0	0,0	0,0	2280,8	2174,8	1865,8

*Conforme Resolução Autorizativa ANEEL nº 10.422/2021, a UTE William Arjona pode operar com óleo diesel, como combustível alternativo.

O conteúdo desta publicação foi produzido pelo ONS com base em dados e informações de conhecimento público. É de responsabilidade exclusiva dos agentes e demais interessados a obtenção de outros dados e informações, a realização de análises, estudos e avaliações para fins de tomada de decisões, definição de estratégias de atuação, assunção de compromissos e obrigações e quaisquer outras finalidades, em qualquer tempo e sob qualquer condição. É proibida a reprodução ou utilização total ou parcial do presente sem a identificação da fonte.

REGIÃO SUL

Térmicas Potência (MW)	Combustível	CVU (R$/MWh)	Inflexibilidade			Ordem de Mérito			Total Mérito e INFL.			Razão Elétrica			Total UTE		
			P	M	L	P	M	L	P	M	L	P	M	L	P	M	L
URUGUAIANA (640)	Gás	---															
PAMPA SUL (345)	Carvão	81,71	345,0	345,0	345,0				345,0	345,0	345,0				345,0	345,0	345,0
SAO SEPE (8)	Biomassa	102,79	8,0	8,0	8,0				8,0	8,0	8,0				8,0	8,0	8,0
CANDIOTA_3 (350)	Carvão	103,52	330,0	330,0	330,0				330,0	330,0	330,0				330,0	330,0	330,0
J.LACER. C(363)	Carvão	285,18	320,0	320,0	320,0				320,0	320,0	320,0				320,0	320,0	320,0
J.LACER. B(262)	Carvão	331,67	110,0	110,0	110,0				110,0	110,0	110,0				110,0	110,0	110,0
J.LAC. A2 (132)	Carvão	333,15	55,0	55,0	55,0				55,0	55,0	55,0				55,0	55,0	55,0
MADEIRA (4)	Biomassa	370,79	2,0	2,0	2,0				2,0	2,0	2,0				2,0	2,0	2,0
J.LAC. A1 (100)	Carvão	392,82															
FIGUEIRA(20)	Carvão	475,68															
B.BONITA I (10)	Gás	650,00	3,7	3,7	3,7				3,7	3,7	3,7				3,7	3,7	3,7
CANOAS (249)	Diesel	698,14															
ARAUCARIA (484)	Gás	2157,20															
TOTAL SUL (2967)			1173,7	1173,7	1173,7	0,0	0,0	0,0	1173,7	1173,7	1173,7	0,0	0,0	0,0	1173,7	1173,7	1173,7

REGIÃO NORDESTE

Térmicas Potência (MW)	Combustível	CVU (R$/MWh)	Inflexibilidade			Ordem de Mérito			Total Mérito e INFL.			Razão Elétrica			Total UTE		
			P	M	L	P	M	L	P	M	L	P	M	L	P	M	L
ERB CANDEI (17)	Biomassa	102,86	2,7	2,7	3,7				2,7	2,7	3,7				2,7	2,7	3,7
PROSPERIDA (28)	Gás	194,00															
TERMOPE (533)	Gás	236,93															
FORTALEZA (327)	Gás	277,36															
T.BAHIA (186)	Gás	374,87															
PSERGIPE I (1593)	GNL	403,58															
VALE ACU (368)	Gás	450,86															
TERMOCEARA (223)	Gás	481,41															
SYKUE I (30)	Biomassa	510,12															
P.PECEM2 (365)	Carvão	776,32															
P.PECEM1 (720)	Carvão	795,22															
PERNAMBU_3 (201)	Óleo	970,15															
MARACANAU (168)	Óleo	1094,03															
TERMOCABO (50)	Óleo	1110,40															
TERMONE (171)	Óleo	1114,17															
TERMOPB (171)	Óleo	1114,17															
CAMPINA_GR (169)	Óleo	1124,23															
SUAPE II (381)	Óleo	1150,73															
GLOBAL I (149)	Óleo	1273,61															
GLOBAL II (149)	Óleo	1273,61															
CURUMIM (31)	Óleo	1431,14															
APOENA (147)	Óleo	1838,60															
GUARANI (150)	Óleo	1838,60															
PETROLINA (136)	Óleo	2017,19															
POTIGUAR_3 (66)	Diesel	2439,04															
POTIGUAR (53)	Diesel	2439,07															
PAU FERRO (94)	Diesel	2727,59															
TERMOMANAU (143)	Diesel	2727,59															
TOTAL NE (6819)			2,7	2,7	3,7	0,0	0,0	0,0	2,7	2,7	3,7	0,0	0,0	0,0	2,7	2,7	3,7

REGIÃO NORTE

Térmicas Potência (MW)	Combustível	CVU (R$/MWh)	Inflexibilidade			Ordem de Mérito			Total Mérito e INFL.			Razão Elétrica			Total UTE		
			P	M	L	P	M	L	P	M	L	P	M	L	P	M	L
C. ROCHA (85)	Gás	0,00	65,0	65,0	65,0				65,0	65,0	65,0				65,0	65,0	65,0
JARAQUI (75)	Gás	0,00	63,0	63,0	63,0				63,0	63,0	63,0				63,0	63,0	63,0
MANAUARA (67)	Gás	0,00	64,0	64,0	64,0				64,0	64,0	64,0				64,0	64,0	64,0
PONTA NEGR (73)	Gás	0,00	64,0	64,0	64,0				64,0	64,0	64,0				64,0	64,0	64,0
TAMBAQUI (93)	Gás	0,00	63,0	63,0	63,0				63,0	63,0	63,0				63,0	63,0	63,0
MARANHAO3 (519)	Gás	100,41	490,0	490,0	490,0				490,0	490,0	490,0				490,0	490,0	490,0
PARNAIB_IV (56)	Gás	151,69															
APARECIDA (166)	Gás	151,97	75,0	75,0	75,0				75,0	75,0	75,0				75,0	75,0	75,0
UTE MAUA 3(591)	Gás	151,97	264,0	264,0	264,0				264,0	264,0	264,0				264,0	264,0	264,0
PARNAIBA_V (386)	Vapor	203,43	365,0	325,0	160,0				365,0	325,0	160,0				365,0	325,0	160,0
N.VEN2_L22 (27)	Gás	272,08															
N.VEN2_L7 (151)	Gás	272,08															
MARAN_VL_7 (336)	Gás	309,10	323,0	285,0	150,0				323,0	285,0	150,0				323,0	285,0	150,0
MARANIVL_7 (336)	Gás	309,10	323,0	285,0	145,0				323,0	285,0	145,0				323,0	285,0	145,0
MARAN_VL22 (1)	Gás	309,11	1,0	1,0	1,0				1,0	1,0	1,0				1,0	1,0	1,0
MARANIVL22 (1)	Gás	309,11	1,0	1,0	1,0				1,0	1,0	1,0				1,0	1,0	1,0
P. ITAQUI (360)	Carvão	766,79															
GERAMAR1 (166)	Óleo	1124,19															
GERAMAR2 (166)	Óleo	1124,19															
TOTAL NORTE (3657)			2161,0	2045,0	1605,0	0,0	0,0	0,0	2161,0	2045,0	1605,0	0,0	0,0	0,0	2161,0	2045,0	1605,0

O conteúdo desta publicação foi produzido pelo ONS com base em dados e informações de conhecimento público. É de responsabilidade exclusiva dos agentes e demais interessados a obtenção de outros dados e informações, a realização de análises, estudos e avaliações para fins de tomada de decisões, definição de estratégias de atuação, assunção de compromissos e obrigações e quaisquer outras finalidades, em qualquer tempo e sob qualquer condição. É proibida a reprodução ou utilização total ou parcial do presente sem a identificação da fonte.